

Öffentliche Bekanntmachung der Stadt Geseke

Bebauungsplan S 10 - regenerative Energien - der Stadt Geseke

1. Änderungsbeschluss gem. § 2 (1) BauGB

2. Beteiligung der Öffentlichkeit gem. § 3 (1) BauGB

Der Bau-, Planungs- und Umweltausschuss hat in seiner Sitzung am 12.09.2017 folgenden Beschluss gefasst:

- I. Der Bau-, Planungs- und Umweltausschuss beschließt die Aufstellung des Bebauungsplanes S 10 - Sondergebiet regenerativer Energie - der Stadt Geseke mit dem Ziel, die planungsrechtlichen Voraussetzungen für die Errichtung einer Photovoltaikanlage zu schaffen.
- II. Die Verwaltung wird beauftragt, die Beteiligung der Öffentlichkeit durchzuführen und gleichzeitig die Träger öffentlicher Belange zu hören.

Der Änderungsbeschluss sowie der Beschluss zur Beteiligung der Öffentlichkeit gemäß § 3 Abs. 1 Baugesetzbuch (BauGB) vom 23.09.2004 (BGBl. i. S. 2141), zuletzt geändert durch Art. 2 des Gesetzes vom 30.06.2017 (BGBl. i.S. 2193) werden hiermit öffentlich bekanntgemacht.

Der räumliche Geltungsbereich des Bebauungsplanes S 10 - regenerative Energie - der Stadt Geseke ist im beigefügten Lageplan, der keine Planaussagen enthält, gekennzeichnet.

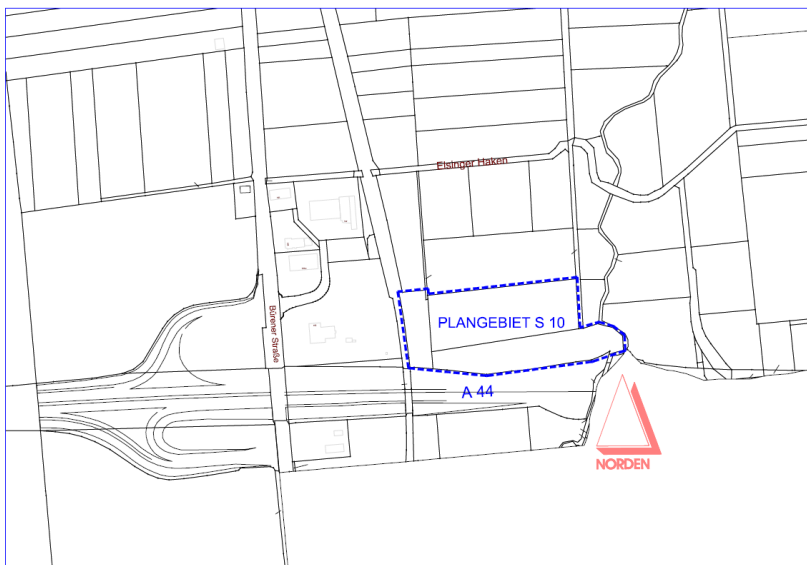

Der Planbereich des Bebauungsplanes S 10 - Sondergebiet regenerative Energie - der Stadt Geseke liegt im Bereich südlich der BAB 44. Das Plangebiet grenzt unmittelbar an die Autobahn an.

Städtebauliches Ziel der Stadt Geseke ist es, eine Fläche für regenerative Energie (Photovoltaik) auszuweisen.

Die Beteiligung der Öffentlichkeit und Beteiligung der Träger öffentlicher Belange erfolgt in der Zeit vom **18.10.2017** bis **21.11.2017** einschl. bei der Stadtverwaltung Geseke, FB III.4, Stadtplanung, Zimmer-Nr. 016, An der Abtei 1, 59590 Geseke, während der Dienststunden montags – freitags von 08:00 – 12:00 Uhr, montags, dienstags sowie donnerstags von 14:00 – 16:00 Uhr, durch Darlegung der Ziele und des Zwecks der Planung. Während dieser Zeit haben die Bürger Gelegenheit, sich zu der Planung zu äußern. Darüber hinaus können Stellungnahmen auch schriftlich zur Niederschrift oder per Mail unter folgender Adresse post@geseke.de vorgebracht werden.

Für das Plangebiet wurden folgende umweltbezogene Informationen erstellt:

- Umweltbericht mit Aussagen zu den Schutzgütern Mensch, Tiere, Pflanzen, Boden, Fläche, Wasser, Klima und Luft, Landschaft, Kultur- und Sachgüter
- Artenschutzrechtlicher Fachbeitrag / Artenschutzprüfung mit Aussagen zum Schutz der im Plangebiet vorgefundenen Arten

Die o. g. Gutachten sind inhaltlich Bestandteil des Bebauungsplanes S 10 - Sondergebiet regenerative Energie - der Stadt Geseke.

Art der Umweltinformation/Schutzgut		Quelle
Mensch u. menschliche Gesundheit		
Schall- und Schadstoffemissionen	Beeinträchtigungen durch Schall- und Schadstoffemissionen sind vorhabensbedingt nicht zu erwarten, weshalb sich kein Bedarf an Vermeidungs- oder Minderungsmaßnahmen ergibt.	Umweltbericht B. Mestermann Büro für Landschaftsplanung
Erholung	Durch das Vorhaben sind keine relevanten Beeinträchtigungen des Schutzgutes Erholung zu erwarten. Ein Bedarf an Maßnahmen ergibt sich nicht.	Umweltbericht B. Mestermann Büro für Landschaftsplanung
Tiere, Pflanzen u. biologische Vielfalt		
Tiere	Die Aktivitäten der Baumaßnahmen (Baustelleneinrichtung, Erdarbeiten, Materiallagerung etc.) sollen auf die vorhandenen befestigten Flächen oder zukünftig in Anspruch genommene Bereiche beschränkt werden. Damit kann sichergestellt werden, dass zu erhaltende Gehölzbestände	Umweltbericht B. Mestermann Büro für Landschaftsplanung

	<p>und Vegetationsbestände der näheren Umgebung vor Beeinträchtigung geschützt sind und auch weiterhin eine Funktion als Lebensraum übernehmen können.</p> <p>Um Betroffenheiten gemäß § 44 Abs. 1 Nr. 1 BNatSchG auszuschließen, ist eine Begrenzung der Inanspruchnahme der Vegetationsbestände auf Zeiten außerhalb der Brutzeit (01.03. bis 30.09.) erforderlich. Rodungs- und Räumungsmaßnahmen von Vegetationsflächen sind dementsprechend nur zwischen dem 1. Oktober und dem 28. Februar durchzuführen. Im Falle nicht vermeidbarer Flächenbeanspruchungen außerhalb dieses Zeitraumes wird durch eine ökologische Baubegleitung sichergestellt, dass eine Entfernung von Vegetationsbeständen oder des Oberbodens nur durchgeführt wird, wenn die betroffenen Gehölze und Freiflächen frei von einer Quartiernutzung sind.</p>	
Pflanzen	<p>Die Aktivitäten der Baumaßnahmen (Baustelleneinrichtung, Erdarbeiten, Materiallagerung) sind auf das Plangebiet zu beschränken. Weiterhin ist die DIN 18920 Vegetationstechnik im Landschaftsbau - Schutz von Bäumen, Pflanzenbeständen und Vegetationsflächen bei Baumaßnahmen zu beachten.</p>	<p>Umweltbericht B. Mestermann Büro für Landschaftsplanung</p>
Klima und Luft		
	<p>Mit dem geplanten Vorhaben sind keine signifikanten lokal- oder regionalklimatischen Veränderungen verbunden. Ein Bedarf an Vermeidungs- oder Minderungsmaßnahmen ergibt sich nicht.</p>	<p>Umweltbericht B. Mestermann Büro für Landschaftsplanung</p>
Wasser		
	<p>Durch das Vorhaben wird weder das Grundwasser noch</p>	<p>Umweltbericht B. Mestermann</p>

	werden Oberflächengewässer nachhaltig tangiert.	Büro für Landschaftsplanung
Landschaft/Landschaftsbild		
Landschaft	Durch die Verwendung von optisch unauffälligen Materialien (z. B. Zäune und Draht mit grüner Farbe) können die maßgeblichen Beeinträchtigungen des Landschaftsbildes reduziert werden. Außerdem ist zu prüfen, inwieweit eine Anpflanzung der Planungsfläche besonders in Richtung Süden mit einer Hecke o. ä. möglich ist, um die Sichtbarkeit in die freie Landschaft zu verringern.	Umweltbericht B. Mestermann Büro für Landschaftsplanung
Kultur- und sonstige Sachgüter		
Kultur	Eine Beeinträchtigung von Kultur- und sonstigen Sachgütern findet nicht statt. ein Bedarf an Vermeidungs- oder Minderungsmaßnahmen ergibt sich nicht.	Umweltbericht B. Mestermann Büro für Landschaftsplanung
Boden	Infolge der Rammpfostengründung wird es nur im Bereich des Versorgungsgebäudes zu einer Neuversiegelung von Böden kommen. Eine Beeinträchtigung natürlicher Böden in den Randbereichen wird zuverlässig verhindert, indem im Rahmen der Bautätigkeit die begleitenden Maßnahmen im Umfeld (z. B. Baustelleneinrichtung, Materiallagerung, Materialtransport) auf das Plangebiet und die zukünftig befestigten oder überbauten Flächen beschränkt werden. Es gelten grundsätzlich die DIN 18300 (Erdarbeiten) sowie die DIN 18915 (Bodenarbeiten).	Umweltbericht B. Mestermann Büro für Landschaftsplanung
Fläche	Mit dem geplanten Vorhaben finden keine signifikanten dauerhaften Flächeninanspruchnahmen statt. Die Errichtung der Photovoltaikanlagen stellt eine temporäre Flächeninanspruchnahme dar, die ursprünglich anstehenden Strukturen könnten kurzfristig wie-	Umweltbericht B. Mestermann Büro für Landschaftsplanung

	derhergestellt werden. Ein Bedarf an Vermeidungs- oder Minderungsmaßnahmen ergibt sich nicht.	
--	---	--

Hinweis: Nicht fristgerecht abgegebene Stellungnahmen können im weiteren Verfahren über den Bebauungsplan gemäß § 4a Absatz 6 BauGB unberücksichtigt bleiben. Ein Normkontrollantrag nach §47 Verwaltungsgerichtsordnung (VwGO) ist unzulässig, wenn die den Antrag stellende Person nur Einwendungen geltend macht, die sie im Rahmen der Beteiligung der Öffentlichkeit gemäß § 3 Abs. 2 BauGB nicht oder verspätet geltend gemacht hat, aber hätte geltend machen können, und wenn auf diese Rechtsfolge im Rahmen der Beteiligung hingewiesen worden ist.

Geseke, den 10.10.2017

gez. **Dr. Remco van der Velden**

Bürgermeister

Bekanntmachung

Hiermit wird gemäß § 2 Abs. 3 Bekanntmachungsverordnung NRW angeordnet, folgende Beschlüsse des Bau-, Planungs- und Umweltausschusses vom 12.09.2017 öffentlich bekannt zu machen:

- I. Der Bau-, Planungs- und Umweltausschuss beschließt die Aufstellung des Bebauungsplanes S 10 - Sondergebiet regenerative Energie - der Stadt Geseke mit dem Ziel, die planungsrechtlichen Voraussetzungen für die Errichtung einer Photovoltaikanlage zu schaffen.

- II. Die Verwaltung wird beauftragt, die Beteiligung der Öffentlichkeit durchzuführen und gleichzeitig die Träger öffentlicher Belange zu hören.

Geseke, den 10.10.2017

gez. **Dr. Remco van der Velden**

Bürgermeister

Bestätigung nach § 2 Abs. 3 BekanntmachungsVO NRW

Hiermit wird bestätigt,

- dass der Beschluss des Bau-, Planungs- und Umweltausschusses der Stadt Geseke für die Aufstellung des Bebauungsplanes S 10 - Sondergebiet regenerative Energie - der Stadt Geseke ordnungsgemäß zustande gekommen ist;
- dass der Beschluss zur Beteiligung der Öffentlichkeit und Beteiligung der Träger öffentlicher Belange für die Aufstellung des Bebauungsplanes S 10 - Sondergebiet regenerative Energie - der Stadt Geseke ordnungsgemäß zustande gekommen ist;
- dass in der Präambel diese zur öffentlichen Bekanntmachung vorbereitete Bekanntmachung für die Aufstellung des Bebauungsplanes S 10 - Sondergebiet regenerative Energie - der Stadt Geseke und der Beteiligung der Öffentlichkeit und der Träger öffentlicher Belange die Daten der Beschlüsse des Bau-, Planungs- und Umweltausschusses der Stadt Geseke eingesetzt und
- dass der Wortlaut der Beschlüsse zur Bekanntmachung des Aufstellungsbeschlusses des Bebauungsplanes S 10 - Sondergebiet regenerative Energie - der Stadt Geseke und zur Beteiligung der Öffentlichkeit sowie Träger öffentlicher Belange mit den Beschlüssen des Bau-, Planungs- und Umweltausschusses vom 12.09.2017 übereinstimmt.

Geseke, den 10.10.2017

gez. **Dr. Remco van der Velden**

Bürgermeister